JAANUAR
1991

ASERI

nr. 2

ALGUS

20. okt. 1905 esitas aktsiaselts «Asseriin» Rakvere rahvakoolide inspektor Bõkovile avalduse üheklassilise algkooli avamise kohta. See saadeti edasi Riia Õpperingkonna Hooldusnõukogule 26. oktoobril. Eitav vastus saabus 9. detsembril.

Algas aastaid kestev kirjavahetus A/S «Asseriini», Rakvere rahvakoolide inspektori ja Riia Õpperingkonna Hooldusnõukogu vahel. Teine kooli avamise taotlus esitati 31. XII 1905, kolmas 27. II 1906, neljas 4. III 1906, viies 13. IV 1906, kuues 1. XII 1906...

Alles 9. aug. 1910 lasti aktsiaseltsil saata Tallinnasse kooli põhikiri ja programmid, mille alusel pidi tööd alustama Aseri algkool. Õppetööd organiseeriti sel ajal veel 1875. a. programmide alusel.

Luba avada ametlikult Aseri kaheklassiline venekeelne algkool saabus Riia Õpperingkonna Hooldusnõukogult lõpuks 28. V 1911. See dokument kannab Riia Õpperingkonna Eesti Kubermangu Rahvakoolide Direktori templit ja kuupäeva 26. VII 1911. Samas dokumendis oli märgitud, et kool töötab ilma loata juba alates 1. XI 1905.

Seega on Aseri kooli sünnipäev 1. november 1905. Arhiivis on säilinud ka Aseri kooli õpetaja Anna Leetsmanni avaldus algkoolide inspektorile 24. oktoobrist 1905 määrata teda tööle A/S «Asseriini» poolt avatavasse algkooli. Avaldus, mis saadeti inspektorile 27. okt. 1905, kinnitati alles 28. II 1906. A/S «Asseriin» lubas esialgu õpetajale aastapalgaks 240 rbl. ilma korterita.

Kooli eesmärgiks oli anda vabrikutööliste lastele tasuta kaheklassiline algharidus. Vastu võeti mõlemast soost alla 14-aastasi lapsi, olenemata usust ja rahvusest. Õppekeeleks oli vene keel. Lubati küll õpetada eesti keelt ja luteriusulistele lastele eesti keeles usuõpetust. I klassi õpilastele lubati õpetada ka teisi aineid eesti keele abil.

1915. a. palus A/S «Asseriini» direktor koolist ära võtta saksa keel ja suurendada vene keele tundide arvu. Luba anti.

Samuti paluti luba õpetada iga päev kella 15—17 koolis läti lapsi. Õpetaja oli Zelma Nedra, kes oli lõpetanud Luuga Tütarlaste Gümnaasiumi.

Koolis oli avatud 2 klassi, millest kumbki koosnes kahest jaost. Peale 4-aastast õppetööd lõpetati seega 2 klassi. I klassi võeti lapsi 8—10 aasta, II klassi 10—12 aasta vanuselt. Igas jaos võis olla kuni 25 õpilast. Vastuvõtt toimus augustikuus. Hiljem kooli tulnud õpilased pidid teiste läbivõetud õppematerjali ära vastama.

Õppetunnid koolis kestsid iga päev kella 9—14.

Kontroll kooli õppe-kasvatustöö ja väliskorra üle oli antud vabriku direktorile. Vabrik pidi varustama kooli õppevahenditega ning kindlustama kooli vajadustele vastavad ruumid.

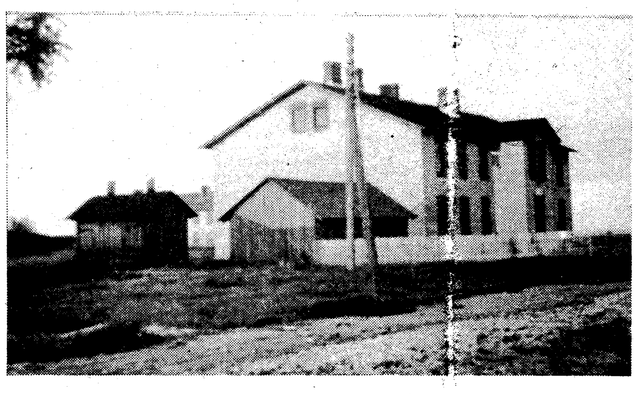

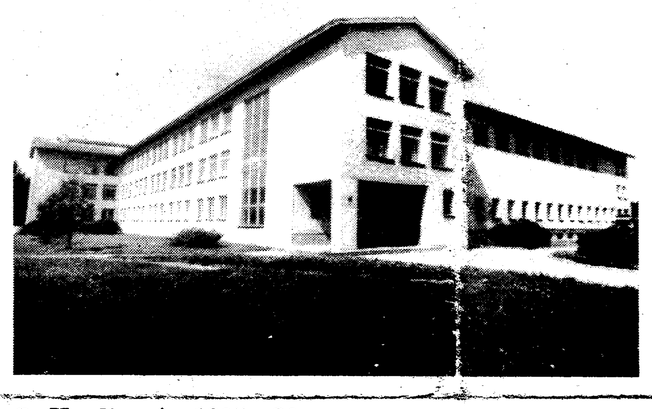

● Koolimaja 1905—20
● Koolimaja 1920—68
● 1968 valminud keskkoolimaja

RIIKLIKUS AJALOO KESKARHIIVIS ON SÄILINUD ANDMEID

1911. ja 1912. AASTA KOHTA

Põranda pind ruutarssinates 1 õpilase kohta	Akende ja põrandapinna suhe	Valgustus	Kütus	Ventilatsioon	WC	Pinkide arv
1911. a.	49,54:135=0,37	petrooleum	kohalik	loomulik	soe	28
I kl. 3,06	16,53: 54=0,30					
II kl. 3,56						
1912. a.						
I kl. 3,55						
II kl. 3,86						

	1. I 1911.	1. I 1912.
poisse	28	22
tüdrukuid	24	35
õigeusklikke	1 tüdruk	1 tüdruk
luteriusulisi	28 poissi	22 poissi

Õpilaste järgmisse klassi üleviimine 1911. aastal:

I klass — I jaos õpilasi 26
— II jaos õpilasi 18 — lõpetas 14, s. o. 61%
II klass — III jaos õpilasi 8 — viidi edasi 7 s. o. 47%
IV jaos õpilasi 5 — lõpetas 5

Õpetajaid oli 2 — Jaak Karli p. Kutti ja Anna Karli t. Leetsmann.

Kulud kooli eest kandis A/S «Asseriin». On säilinud 1910. a. raamatupidamisaruanne.

Eelarve	Tegelik kulu
palkadeks 900 rbl.	õpet. Kuttile 540 rbl. õpet. Leetsmannile 360 rbl.
autasustamiseks 80 rbl.	—
kütus, valgus 267.60	267 rbl.
koristajale 60 rbl.	—
mööbliks, õppevahend. 5 rbl. 77 kop.	—
raamatuteks 20 rbl.	—
muud kulud 39.60	remont 392 rbl. 87 kop.
ettenäg. kulutus 27.—	48 rbl.
Kokku 1400 rbl. 17 kop.	Kok. 1400 rbl. 19 kop.

Viru maavalitsuse Haridusosakonna 1919./20. õppeaasta aruandes on märgitud, et selle õppeaasta lõpuks oli Aseri algkoolis õpilasi:

	poisse	tüdrukuid
I	14	17
II	5	6
III	7	1

Puudumised:

haiguse pärast	— 467 päeva
koduste olude pärast	— 118 päeva
vaesuse pärast	— 428 päeva

1924. a. ilmunud kogumikus «Virumaa» kirjutab tolleaegne Aseri algkooli juhataja Aleksander Nurk:

«1905.—1920. aastani pidas vabrik üleval omal kulul 4-klassilise kooli kahe õpetajaga, kus viimastel aastatel kuni 80 last õpetust said. Kooliruumid, õpetajate korterid, koolimööbel kui ka õpetajate palgad olid korralikud. Vabriku seisaku tõttu sõja-aastatel (I Maailmasõda) vähenesid sissetulekud sedavõrd, et vabrikuvalitsus sunnitud oli kooli ülevalpidamisest loobuma. Maakonnavalitsus võttis siis õpetajate palkade maksmise oma kanda, kuna vabrik omalt poolt annab kooliruumid ja õpetajate korterid ühes kütte ja valgustusega.»

Õpetaja Lea Karja Aseri kooli 80. aastapäevaks valminud uurimusest.

85 AASTAT KOOLIGA

KOOLI-JUHID

JUHATAJAD:

1. JAAK KUTTI 1905—1920
2. ALEKSANDER NURK 1920—1930
3. RUDOLF REIMAN(N) 1931—1935
4. JOHANNES VIIKMAA 1935—1936
5. VILLEM NURK 1936—1948

DIREKTORID:

6. ELMAR LIIV 1948—1951
7. ILSE REBANE 1951—1953
8. SULEV LEMBER 1953—1954
9. ELMAR LIIV 1954—1961
10. JAAN-ÜLO SAAR 1961—

1944 — 6-klassilisest koolist saab 7-klassiline
1961 — 7-klassilisest koolist saab 8-klassiline
1967 — 8-klassilisest koolist saab keskkool
1968 — uue koolimaja avamine
1969 — I keskkoolilend
1988 — kool saab endale Anna Leetsmanni nime

MIND määrati Aserisse koolidirektoriks 1948. aastal. Villem Nurga surma järel täitis direktori kohuseid õpetaja Elsa Tamm, kellelt mina sügisel asjad üle võtsin.

Alustasin koolmeistrina 1926 Kadrinas. Mind valiti kooliõpetajaks 33 kandidaadi seast, kindlasti eelistati mind tänu muusikaharrastusele — õppisin siis konservatooriumis. Tollal nõuti pedagoogidelt ja eeskätt koolijuhatajatelt laulukoori, orkestri ja näiteringi juhendamisoskust. Pärast 1940. aastat selliseid nõudmisi enam ei esitatud ja seepärast surid laulukoorid ja orkestrid paljudes koolides välja.

Tuuled puhuvad, kust puhuvad. Koolmeistri elu jääb teinekord neile ette. 1940. aasta pöörde ajal juhatasin kooli Sallas. Järgmise, saksa võimu tulles määrati mind Väike-Maarjasse. Kui vene väed tulid, tahtis endine direktor kohta tagasi, ja mina läksin Kadrinasse õpetajaks, kuni Aserit pakuti.

Koolimaja oli väike. Aga hakkasime tööle. Ehitasime koolimaja naaberhoonele (praegune külanõukogu) teise korruse peale ja saime ruumi juurde. Kool muudkui kasvas, hakkas juurde tulema palju vene lapsi.

Kogu oma koolmeistripõlve olen muusikamees olnud. Kui Aserisse tulin juhatas siinset puhkpilliorkestrit Aleksander Veldi, mina mängisin klarnetit. Mõne aasta pärast sain orkestrijuhiks, ja nii tänaseni. Üle kümne aasta juhatasin rahvapilliorkestrit. Ka koolis oli mõne aasta eest päris hea rahvapillikoosseis, esinesime TV-s. Kooliorkester või ansambel on visa sündima. Lastel jätkub pillimänguhuvi sageli vaid esimese proovi jaoks, teisel proovil on read hõredad ja kolmandal pole enam kellegagi harjutada. Praegu on koolis küll väike ansambel olemas: plokkflöödid, kandled, jauram.

Igal suvel koolivaheajal mõtlen, et minu vanuses 88-aastaselt võib inimene küll juba töötamata olla. Aga olen kuidagi harjunud koolimajja tulema ja kord nädalas klubisse orkestri harjutusele kogunema. Pikk elu on läbi elatud, vahel mõtlen, et kõik on nii kiiresti läinud. Naine ja üks laps on mulla all, teised neli elavad omaette ja vahel jõuavad ka Aserisse, kuhu mina olen pikalt paigale jäänud. Kui ma siia tulin, ei olnud mul mingit plaani. Mõtlesin, et lähen kohale ja seal selgub. Nii ongi see nüüd 42 aastat selgunud.

Elmar LIIV

Elmar Liiv.

* * *

ÜLE kolme tuhande elanikuga Aseri peremees on keraamikatehas. Kõik kolm n. ö. minuaegset direktorit ja juhtkonnad on pidanud kooli võrdväärseks partneriks. Seepärast on tavaks kõike, mis vähegi tehasevälist, asula elu puudutab, otsustada kooli arvamust küsides. Vastutuse laste eest on aga tehas koolile pannud, ja meie oleme selle ka omaks võtnud.

Aseri kooli (nagu Aseri või kogu Ida-Virumaagi) märk on kakskeelsus. Andes endale aru kakskeelse ühiskooli miinustest, pean meie oludes sellist lahendust õigeks ja kooliarengu tagatisena ainuvõimalikuks. Minu meelest on meie koolielu aastast aastasse edasi läinud. Kui aja jooksul — eriti veel siis, kui mõelda kogu 85 aasta pikkusele Aseri kooli loole — on koolitarkust ikka vähem ja vähem hindama hakatud, siis on see pigem üldine kurb tendents, mitte üksi meie häda.

Meie koolile aastate jooksul osaks saanud rohkest omamaisest tunnustusest hinnalisemaks loen Saksamaa Arnsbergi gümnaasiumi juhataja hr. Kayseri sõnu: «Põhiloomuselt meie koolid teineteisest ei erine.» Nii meie siin kui nemad seal võitleme vaesusega. Vaimse vaesusega.

Jaan-Ülo SAAR

Jaan

KESKKOOLI LÕPETANUD

KULDMEDALIGA:

1. Eduard Rõžov
2. Andres Karask
3. Maria Tuzova
4. Eduard Rahmetov
5. Kaire Takjas
6. Siiri Juhanson

HÕBEMEDALIGA:

1. Marina Triffonenko
2. Anneli Eelnurm
3. Eve Aus
4. Õili Karask
5. Ly Aps
6. Külliki Karask

DIREKTORI KÄSKKIRI NR. 16

3. jaanuarist 1991. a.

Sissekanded kooli auraamatusse.

Seoses Aseri kooli 85. aastapäevaga kanda kooli vilistlaste ja endiste õpetajate ettepanekul Aseri Keskkooli auraamatusse

VILLEM NURK,

koolijuhataja aastatel 1920—1930;

VALLEM NURK,

koolijuhataja aastatel 1936—1948,
ALEKSANDER NURK,

Aseri keskkooli õpetajad

1. **Aksjonovskaja, Lidia** — algklassid
2. **Alles, Heli** * — vene keel
3. **Mirzagajev, Rita** * kehaline kasvatus
4. **Antonova, Irina** * —algklassid
5. **Bulatnik, Zoja** — vene keel ja kirjandus
6. **Bobrov, Anneli** * — geograafia
7. **Oras, Karin** — lilleseade
8. **Beljajeva, Ludmilla** — vene keel ja kirjandus
9. **Donskis, Eduard** — algklassid
10. **Fedjukina, Maret** * — inglise keel
11. **Geiker, Jelena** — vene keel ja kirjandus
12. **German, Anna** — matemaatika
13. **Gusseva, Marina** — laulmine
14. **Hanson, Aarne** * — spordiinstruktor
15. **Ivanova, Ruta** * — õmblusmeister
16. **Jegorova, Olimpiada** — saksa keel
17. **Juuse, Veigo** * — kehaline kasvatus
18. **Kaasik, Illar** * — matemaatika, keemia
19. **Kamenski, Juri** * — kehaline kasvatus
20. **Kaplina, Regina** * — laulmine
21. **Karja, Lea** — kasvatustöö organisaator, ajalugu
22. **Kivilo, Helgi** — tööõpetus
23. **Kivipalu, Urve** * — algklassid
24. **Kohver, Riina** * — kodundus
25. **Kutsar, Riho** * — tööõpetus
26. **Käär, Anna** — geograafia
27. **Käär, Richard** — ajalugu
28. **Laidinen, Evi** — algklassid
29. **Laškova, Olga** * — tööõpetus
30. **Liiv, Elmar** — ringijuht
31. **Lille, Valentina** — algklassid
32. **Lomkov, Igor** — kehaline kasvatus
33. **Lomkova, Svetlana** — lastejuht
34. **Mear, Maie** * — eesti keel ja kirjandus
35. **Nikiforova, Larissa** * — vene keel ja kirjandus
36. **Ostapov, Katrin** * — ajalugu
37. **Pakker, Imbi** * — kunstiõpetus
38. **Pilden, Jekaterina** — matemaatika
39. **Priimann, Helvi** — algklassid
40. **Raudsepp, Elvi** — kehaline kasvatus
41. **Saar, Jaan-Ülo** — direktor, füüsika
42. **Smirnova, Valentina** — algklassid
43. **Strandmann, Aili** — algklassid
44. **Svirepova, Ludmilla** — vene keel ja kirjandus
45. **Kareva, Veera** — kasvatustöö organisaator
46. **Stepanova, Anna** * — eesti keel
47. **Štikkel, Lidia** * — joonistamine
48. **Zaika, Olga** * — füüsika
49. **Zavjalova, Olga** — kehaline kasvatus
50. **Šipilova, Maria** * — algklassid
51. **Tagam, Mari-Ann** — saksa keel
52. **Takjas, Ly** — matemaatika
53. **Tarbajeva, Anna** — keemia
54. **Tarbajev, Aleksandr** — õppealajuhataja, algklassid
56. **Tiitso, Juta** — laulmine
57. **Tohter, Valve** — õppealajuhataja, geograafia
58. **Triffonenko, Antonina** — matemaatika
59. **Triffonenko, Mihhail** — õppealajuhataja, matemaatika
60. **Tšaškova Antonina** — bioloogia
61. **Toropova, Julia** * — geograafia
62. **Vagulina, Ljubov** — kehaline kasvatus
63. **Vesselovskaja, Mira** — algklassid
64. **Varinurm, Silvi** * — laulmine
65. **Stoljarova, Žanna** — ringijuht

* Lõpetanud Aseri kooli

MÄLESTUSI ISAST

Aleksander Nurk

1884 (Auvere) — 1954
(Tudu. Maetud Tudusse)

Aleksander Nurk oli Auvere metsavahi Kaarel Nurga neljast lapsest kolmas. Õppis kohalikus algkoolis ja seejärel Vaivara kihelkonnakoolis. Nagu ta jutustas, oli tal seejärel mõttes õppida Auvere jaama telegrafistiks, aga ma ei tea, miks see kava katki jäi.

Tollane kihelkonnakool andis hea hariduse, ja nii võeti isa Narva vaeslastekooli õpetajaks. Seejärel töötas ta ühe talve Rakvere all Lepla koolis, järgmisel aastal juba abiõpetajana Sakal, kus ta ka minu emaga kohtus. Töötanud algul ilma kutsetunnistuseta, andis ta (arvatavasti 1905) Peterburis eksternina ära rahvakooli õpetaja eksamid.

1906—1911 juhatas ta Tudu kooli. Sealt tuli kodukohale lähemale — Puhkovasse, kus ta 18. juulil 1914 mobilisatsioonikutse sai. Sõdis edukas Brussilovi armees Karpaatides 1916 koolitati ta Žitomiri sõjakooli kursustel ohvitseriks ja saadeti rindele. 1917 kevadel käis ta korra kodus puhkusel. Päriselt tagasi tuli ta umbes nädal pärast oktoobrirevolutsiooni.

Isa sai Venemaalt kodumaale tänu sellele, et Kerenski oli lubanud Eesti Maapäeval hakata moodustama rahvusväeosi ja sel põhjusel kutsuti eesti ohvitserid koju. Ent õpetajaharidusega mehed anti vabaks: neil 1918. a. ülisegastel aegadel peeti koolmeistrite kohuseks mitte sõdida, vaid koolid käima panna! Aga juba veebruaris—märtsis tulid saksa väed, kes koolimajad endale majutuspaikadeks tühjendasid. Novembris sakslased läksid. Puhkovas ei saanud kool rohkem töötada kui paar kuud: lähenesid punaväed. Isa kui reservohvitser määrati kohe kohaliku Kaitseliidu ülemaks, talle anti mõisast täisvarustuses ratsahobune. Kiiruga sai ta leivatüki kaasa, hüppas hobuse selga, ja meie kuulsime temast alles mitme kuu pärast, jaanuari lõpul.

Kuni Vabadussõja lõpuni oli isa mitmes ametis (s. h. mobiliseeritud kooliõpilaste väljaõpe Tallinnas). Pärast sõda määrati ta Kaitseliidu Järva-Jaani ringkonnaülemaks. Sinna ta jääda ei tahtnud ja 1920 andis avalduse Aseri koolijuhataja kohale.

Aseris oli 1920 alles Vene impeeriumi elukorraldus. Tööline oli tööline, peenema rahvaga tal mingit pistmist ei tohtinud olla. Ametnikud, kelle hulka kuulus ka koolijuhataja, elasid omaette siinpool tiiki (meie elasime esimeses koolimajas, kunagises kirikus). Ametnike poolel oli viirpuuhekiga eraldatud direktoripark, kunstkärner oli direktori aeda istutanud ja kasvama saanud kaks õunapuud — latvapidi, juured taeva poole. Töölisteta barakkide poole peal üle tiigi elasid ka õpetajad. Kui isa laulukoori asutas (vist 1922), laulsid selles algul üksnes ametnikud. Käidi Narva-Jõesuu ja 1923. a. Tallinna laulupeol.

1920. aastate lõpupoole hakkas asi riigis klaarima ja elu muutus. On alles laulukoori pilt 1927. aastast. Seal laulavad ametnikud ja töölised juba koos. Isa lõi Aseris ka orkestri. Kooliski andis ta laulmist (ka võimlemist, kodulugu, s. t. aineid, kus polnud palju vihikuid parandada). Tema pill oli viiul, mida ta eelistas kooli harmooniumile.

Arvatavasti ei olnud olud isale Aserisse tuleku hetkel sugugi soodsad: töölisasulal Aseril oli «punase» kuulsus, isa aga oli n. ö. mees teiselt poolt, sõdinud Vabadussõjas ja tegutsenud Kaitseliidus. Ometi oli isa Aseris kümme aastat, juhatas kooli ja edendas seltsielu. Ma ei mäleta, et isa oleks oma Aseri aastaist midagi paha rääkinud. Seda küll, et 1926 suri seal minu ema.

Aktiivne poliitikategelane ta ei olnud, pooldas tööerakonda, mis oli keskerakond ja ametnike seas laia toetuspinnaga. Kriitilistel hetkedel — nagu oli 1924. a. 1. detsember — sattus ta sündmuste keerisesse ilmselt suuresti oma reservohvitseri seisusest ja Vabadussõjast osavõtnu kohusest tulenevalt. Ta määrati detsembris taasloodud Kaitseliidu malevkonna pealikuks, selle töö eest autasustati teda ka Kuldse Kotkaristiga.

Isa läks Aserist ära 1930. Tsemendivabrik oli kolmandat aastat kinni, tulevik teadmata. Inimesed olid tööta ja hakkasid Aserist ära valguma. Isagi kartis kooli kinnipanemist, seda enam, et Rannul oli ka kool. Isa sai juhataja koha Tudu 6-kl. koolis, kus ta oli järgmised kümme aastat kuni 1940, mil olud jälle segaseks läksid ja inimesed katsusid kohta vahetada. Isa läks Roela—Tammiku kooli juhatajaks. 1950. aastate puhastuslaine ajal võeti temagi ametist maha ja tõsteti korterist välja. Lõpuks maandus ta Tudus ostetud väikeses talus, kus tema teise naise vanemad elasid. Seal ta 1954. a. 23. veebruaril surigi.

Karl NURK,
Aseri kooli lõpetaja 1921

MÄLESTUSI ISAST

VILLEM NURK

1887 (Lüganuse) — 1948
(Aseri. Maetud Lüganusele.)

Oma isa hakkan ma mäletama sellest ajast, kui isa oli juba Aserisse koolijuhatajaks tulnud. Sündisin aga Varjal, kus isa oli kooli juhatanud 1909. aastast peale. 1936 toimus kummaline vangerdus: Aseri 6-klassilise kooli juhataja määrati Varja madalama, 4-klassilise kooli juhatajaks, isa aga viidi üle Aserisse.

Isa oli kümne lapsega perest, neid oli seitse venda ja kolm õde. Meie peres oli viis last: kolm tüdrukut ja kaks poissi, mina pesamuna.

Väga musikaalse inimesena mängis isa mitut pilli, armastatuim neist oli viiul. Ta õpetas ka kõik oma lapsed pilli mängima. Mäletan, kuidas uus koolijuhataja ennast omapärase perekonnakontserdiga Aseri rahvale tutvustas. Isa ja üks vend mängisid viiulit, ema kitarri, õed akordioni ja klaverit, mina lõin trummi. Õed laulsid ja lugesid luuletusi. Esinemine võeti hästi vastu.

Paljud Aseri lapsed said koolist — isa laulmistundidest — kaasa muusikaarmastuse (isa õpetas ka matemaatikat). Koolis oli laulukoor, mis käis Tallinnas 1947. aasta laulupeol, ja keelpilliorkester, mitmekordne Mahu valla olümpiaadide võitja. Omaette esines veel viiulikvartett, milles minulgi tuli kaasa mängida.

Isa oli tuntud mees kohapeal ja kaugemalgi ning mitte sugugi üksnes oma kogu poolest: ta oli üle kahe meetri pikk ja saja kilo raske. Pillimehena või lapseristijana oli ta osaline paljudel perekondlikel sündmustel.

Koolmeistri ametit hakkas ta pidama 17-aastaselt. Ta oli väga aktiivne kohalikus elus, tõeline rahvamees — eriti Varjal. Isa nimi leidis märkimist 1932 Tartus ilmunud kogumikus «Eesti avalikud tegelased». Tema tegudest nimetatakse Lüganusel 1913 kihelkonna sümfooniaorkestri loomist ja juhatamist ning Varja noorsookasvatuse seltsi ja Lüganuse ühispanga asutamist; teda mainitakse kui kohaliku haridusseltsi, tuletõrjeseltsi jt. organisatsioonide juhatuse liiget. Kui Varjalt lahkusime, austas rahvas isa hüvastijätupeoga. Mina mäletan kolimist — pikka moonavoori, millest on jäänud foto.

Varjale jäi maha isa eestvedamisel rajatud suur viljapuu- ja iluaed. Sedasama tahtis ta ka Aseri koolimaja juures teha, ent töö jäi pooleli. Vanem Aseri rahvas mäletab teda tänu muusikale. Olen kuulnud räägitavat näiteks klubi meeskvartetist, kelle kavas oli «Konna kontsert». Kui II bass (s. t. isa) krooksuma hakkas, ei suutnud publik naeru pidada.

Võib-olla tänu oma isikuomadustele, võib-olla õnneliku juhuse läbi jäi isa 1940. aastal ja sõja ajal ning järel puutumata: tema juhatas Aseris kooli eesti, vene ja saksa võimu ajal.

Ahto NURK,
Aseri kooli lõpetaja 1947

ASERI KESKKOOLI LÕPETAJAD

Lend	Õppeaasta	Lõpetajad e.o.	Lõpetajad v.o.	Klassijuhatajad e.o.	Klassijuhatajad v.o.
I	1968/69	12	16	V. Karja	T. Toode
II	1969/70	14	13	H. Saarepere	T. Toode
III	1970/71	8	16	H. Kuusk	V. Kareva
IV	1971/72	13	10	S. Tõnisson	A. Koprov
V	1972/73	12	16	L. Takjas	Z. Bulatnik
VI	1973/74	10	10	M. Mear	M. Golubkova
VII	1974/75	11	15	L. Takjas	A. Käär
VIII	1975/76	13	8	H. Kivilo	A. Tšaškova
IX	1976/77	16	10	H. Saarepere	N. Tšernjajeva
X	1977/78	22	21	R. Aule	A. Tšaškova
XI	1978/79	9	14	H. Sarnik	A. Triffonenko
XII	1979/80	23	16	M.-A. Tagam	Z. Bulatnik
XIII	1980/81	14	11	I. Pakker	M. Triffonenko
XIV	1981/82	18	14	R. Aule	A. Tšaškova
XV	1982/83	12	13	H. Sarnik	Z. Bulatnik
XVI	1983/84	11	16	H. Kivilo	N. Tšernjajeva
XVII	1984/85	8	19	M.-A. Tagam	A. Käär
XVIII	1985/86	10	13	L. Takjas	A. Triffonenko
XIX	1986/87	13	12	H. Saarepere	V. Jegorova
XX	1987/88	18	18	I. Pakker	L. Svirepova
XXI	1988/89	15	22	L. Takjas	A. Tarbajeva
XXII	1989/90	16	16	M. Mear	Z. Bulatnik
	Kokku:	298	319		

TOIMETAJA P. KESKÜLA

Eriväljaanne Aseri Kooli aastapäevaks.

Firma «Põhjarannik», Kohtla-Järve, V. Kingissepa 19. Tiraaž 1000.